



EL JACHO



Número 22

REVISTA MENSUAL DE OPINIÓN, INFORMACIÓN Y ESTUDIO

Febrero 1.999



UNIVERSIDAD
POPULAR
BARCARROTA

SUMARIO

- Editorial	1
- Agenda	2
- Un barcarroteño en la Copa del Rey.....	3
- Cancionero Popular	4
- El Baúl	5-6
- José Sosa Hormigo (2)	7
- Censo Electoral 1.932 (6)	8
- Historia de Barcarrota	9
- Un fenómeno sociológico.....	10
- Se habló en el Pleno.	11
- Educación para la Salud.....	11

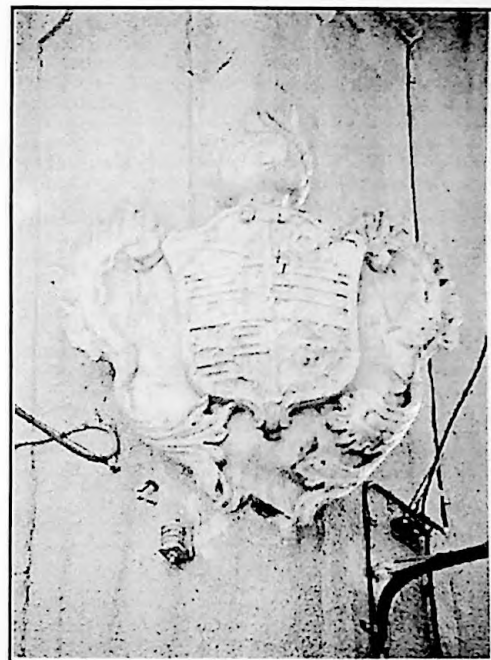

EDITORIAL

Como muchos habrán notado, en EL JACHO anterior, además de trocar, por un error de imprenta, el número correspondiente al mes (es decir, el 20 por el 21), se incluía una variación en cuanto al diseño de la portada. Este cambio, que afecta a la colocación de la casilla donde se inserta la pegatina con la dirección del destinatario, viene motivado porque, a partir de este número, a todos los barcarroteños que nos leen fuera de nuestra localidad les llegará la revista sin sobre y en calidad de IMPRESO. El Servicio Comercial de Correos aconsejaba que la dirección fuera insertada en la parte superior derecha para de esta manera facilitar su lectura al cartero correspondiente. Esta sencilla modificación permitirá al Ayuntamiento y la Universidad Popular de Barcarrota ajustar sus presupuestos de gastos y ahorrar al erario público una nada despreciable cantidad de dinero. Y es que siempre es positivo aplicar la austeridad en el gasto público, sin que nuestros lectores se vean privados de este servicio ciudadano.

Una vez aclarada la posible duda les invitamos, una vez más, a que disfruten de este número de febrero, mes de celebración del tradicional carnaval, donde encontraremos las últimas entregas de la entrevista al político José Sosa Hormigo y del Censo Electoral de 1.932 que, durante los últimos seis meses, nos ha venido acompañando y cuyo original fue cedido por el director de esta Universidad Popular, Pedro García Trejo. Otros artículos y secciones fijas, así como dos curiosísimas fotografías insertadas en EL BAUL, completarán esta revista que, en breve plazo de tiempo, alcanzará la tirada de 1.000 ejemplares, siendo actualmente el número de suscriptores, entre familias barcarroteñas y entidades públicas de la región de unos 970.

EDITA:
Universidad Popular de Barcarrota



DIRECTOR:
Pedro G. García Tréjo

Deposito Legal BA - 443-97

EL JACHO

DIRECTOR:
Francisco J. Pérez González

COORDINACIÓN:
José I. Rodríguez Hermosell

MAQUETACIÓN e IMPRESIÓN:
Gráficas Sol
C/ Progreso, 28
06160 BARCARROTA (Badajoz)

COLABORACIONES:
Excmo. Ayuntamiento de Barcarrota
Antonio E. Torrado Visado
Enrique García Piriz
Carmen Marcos Pavo

Foto portada y contraportada:
Excmo. Ayuntamiento

Anunciamos desde este rincón de "El Jacho", la aparición del segundo libro de poesías de nuestro paisano, Manuel Domínguez Bou (del cual reproducimos la portada) y el cual pueden adquirir poniéndose en contacto con el mismo autor en la Plaza de Castelar, 06160 BÀRCARROTA (Badajoz) o en el teléfono 924 736 654.

MANUEL DOMINGUEZ BOU

Como Sueños del Alba

Poesias

AGENDA MARZO

Farmacias de Guardia

Días	1 2 3 4 5 6 7	Lda. Mata
	8 9 10 11 12 13 14	Ldo. Contento
	15 16 17 18 19 20 21	Ldo. Reija
	22 23 24 25 26 27 28	Lda. Mata
	29 30 31	Ldo. Contento

(Estos horarios pueden sufrir modificaciones debido a acuerdos entre farmacéuticos)

Gasolinera

Días y Sabados.....De 7'30 a 22'00

H.....De 8'00 a 14'30

Domingos.....De 8'00 a 14'30

H.....De 18'00 a 22'30 H

Misas

Todo el mes.....19'30 tarde (lunes a domingo)

Domingos y festivos.....9'00 mañana

12'00 mediodia

19'30 tarde

LEDA

Badajoz-Barcarrota.....7'00 tarde (lunes a viernes)

Badajoz-Barcarrota.....18'00 tarde (sábados)

DAMAS

Badajoz-Barcarrota (lunes a viernes).....6'45 - 7'35 - 11'00 - 13'15 - 15'30 - 17'30 - 20'00

Badajoz-Barcarrota (sábados).....9'00 - 13'15 - 15'30 - 20'00

Badajoz-Barcarrota (domingos y festivos).....9'00 - 13'15 - 15'30 - 20'00

Barcarrota-Badajoz (lunes a viernes).....7'00 - 7'30 - 8'15 - 9'45 - 10'00 - 14'00 - 14'35 - 18'30 - 23'00

Barcarrota-Badajoz (sábados).....8'15 - 11'50 - 18'30 - 23'00

Barcarrota-Badajoz (domingos y festivos).....12'00 - 18'30 - 18'50 - 23'00

TELEFONOS DE INTERES

Guardia Civil.....	924 73 60 33
Centro de Salud. Cita.....	924 73 63 77
Centro de Salud. Cita.....	924 73 65 07
Centro de Salud. Urgencias.....	924 73 63 78
Juzgados.....	924 73 60 57
Matadero.....	924 73 62 40
Correos.....	924 73 63 50
Caja de Ahorros de Badajoz.....	924 73 02 05
Colegio Hernando de Soto.....	924 73 62 86
Casa de la Cultura.....	924 73 61 10
Taxi Molina.....	924 73 64 27
Taxi Lorenzo.....	924 73 62 77
Electricidad Paco Marabé.....	924 73 66 76
Servicio TV Gonzalez.....	924 73 66 40
Fontanería Jose María.....	924 73 66 16
Fontanería Joaquín.....	924 73 61 68
Butano.....	92473 60 08
RENFE.....	924 27 18 62
Cruz Roja.....	924 73 65 53
Policia Local.....	924 73 60 26
Ambulancia.....	924 73 61 82
Ayuntamiento.....	924 73 60 26
Asistente Social.....	924 73 68 24
Veterinarios.....	924 73 60 06
INEM.....	924 73 62 96
Banesto.....	924 73 60 50
Extensión Agraria.....	924 73 61 86
Instituto Virgen del Soterraño.....	924 73 61 58
Club del Pensionista.....	924 73 64 25
Sevillana Averias.....	924 73 09 29
Sevillana Urgencias.....	92425 62 62
Taller Hnos.Sosa.....	924 73 69 00
Taller Rafael.....	924 73 61 29
Taller Reales.....	924 73 61 85
Información Telefónica.....	1003
Información Toxicológica.....	91 26 20 420
Hospital I. Cristina.....	924 21 81 00
Parroquia de Ntra. Sra. del Soterraño.....	924 73 61 07

2 Menos los horarios señalados, el resto pueden sufrir breves variaciones, por ser autobuses de paso. Aconsejamos confirmar horarios, debido a posibles cambios de última hora. Información facilitada por las empresas.

UN BARCARROTEÑO EN LA COPA DEL REY

Aunque con un poco de retraso, motivado éste por querer ilustrar esta página con las dos fotografías que ven, no queríamos dejar pasar la ocasión de reflejar en EL JACHO la reciente participación del equipo vecino de Jerez de los Caballeros en la Copa del Rey. Evidentemente no la queríamos dejar pasar, ya que el mencionado equipo está capitaneado por nuestro paisano Sebastián Luis Zafra Herrera, más conocido como "TIÁN".

El equipo al que el Jerez debía ganar para continuar en este Torneo era, nada más y nada menos, que el Deportivo de La Coruña. El partido de ida se jugó el día 28 de octubre de 1.998 y fue en el campo del equipo templario. El resultado fue de 1 a 3, a favor de los gallegos.

Las plantillas que ambos presentaron fueron las siguientes:

JEREZ DE LOS CABALLEROS: José Luis, TIÁN, Manu, Peña, Cidoncha, Carlos Pollo (Israel), Santi, Capi, Migue, Raúl y Quico (Fito).

DEPORTIVO DE LA CORUÑA: Songó, Manuel Pablo, Ramis, Schurrer, Bonnisel, Donato, Scaloni (José Ramón), Hadji (Ceone), Javi López, Bassir (Manjarin) y Pauleta.

El árbitro fué Rodríguez Santiago.

En la vuelta, el día 10 de noviembre, el resultado fue el mismo 3-1 que los gallegos cosecharon en Jerez, siendo las alineaciones:

DEPORTIVO DE LA CORUÑA: Rufái, Manuel Pablo (José Ramón), Donato, Aira, Bonnisel, Seone, Scaloni, Javi López, Hadji, Manjarin y Bassir (Pauleta).

JEREZ DE LOS CABALLEROS: José Luis, TIÁN, Paco Ortega (Capi), Ricardo, Cigoncha, Miguel, Santi Sedano (Raúl), Juanjo, Fito (Israel), Peña y Alfonso.

Por consiguiente el equipo vecino no pudo pasar la eliminatoria pero, en su haber, queda el orgullo de conseguir haber dejado en la cuneta para llegar hasta aquí, al Recreativo de Huelva y al Rayo Vallecano. Nuestro paisano, como reflejó la prensa regional y nacional, fue pieza imprescindible para alcanzar estos logros.



Los capitanes de ambos conjuntos, TIÁN y Donato, al inicio del partido en Jerez.



Componentes del equipo de Jerez en el Estadio de Riazor. El primero de pie por la izquierda es TIÁN.

CANCIONERO POPULAR DE EXTREMADURA

Del ya histórico trabajo de don BONIFACIO GIL, titulado **CANCIONERO POPULAR DE EXTREMADURA** y publicado a mediados de este siglo extraemos una canción titulada **YA SE MURIÓ LA CULEBRA** que se la dictó **Bárbara Vázquez Díaz**, *servienta* de nuestro pueblo, incluyendo la descripción del baile, la letra y la música.

YA SE MURIÓ LA CULEBRA

Cuando el corro ha cantado la primera copla se para. La niña del centro elige a otra de aquél. Frente a frente saltan y cantan zarandeando los brazos:

Que para ir a la fuente
no se yeva cantariyo
qu'el agua s'echa en la boca
y la que sobra en el bolsiyo.

La elegida se sitúa en el centro del corro, cambiando de sitio con la que la eligió. Permanece parada, mientras sus compañeras dan vueltas cantando:

María, cuando te sientah
con tu madre en el corral,
pareces una cereza
colgada del cerezal.

La de dentro coge a otra para bailar, parándose la pareja que canta:

Que para ir a la fuente, etc.

Esto se repite entre copla y copla, alternando el baile de unas niñas con otras, por turno o cantando las del corro. Las coplas que siguen son éstas:

Ereh más chica que un güevo
y ya te quiereh casá;
anda, ve y dile a tu madre
que t'enseñe a remendá.

Ereh máh bonita, niña,
que la nieve en el barranco,
que la rosa en el rosál,
que l'azucena en el campo.

MÚSICA

41. Ya se murió la culebra

S.F. $(\text{♩} = 66)$
(Corro) Con una niña dentro (y. parte literaria)

Ya se mu - rió la cu - le - bra, la qu'eh - ta -
ba en el cab - ti - yo. la que por su bo - ca e -
cha - ba Ro - sah, cla - ve - les y li - ri(s).

EL BAÚL

En este número de EL JACHO reproducimos dos interesantes documentos gráficos. En ésta página, Pepi Méndez Canchado nos ha cedido una imagen de la "famosa" Escuela de las Benavidas de principios de siglo (1.912-1.914).

En la página siguiente vemos a Saturnino Vázquez Viniegra "El Caballero". Fue domador de caballos al servicio de los Villanueva. En la fotografía monta a un caballo que utilizó, dicen, el Rey Alfonso XIII en el viaje que hizo a Las Hurdes.

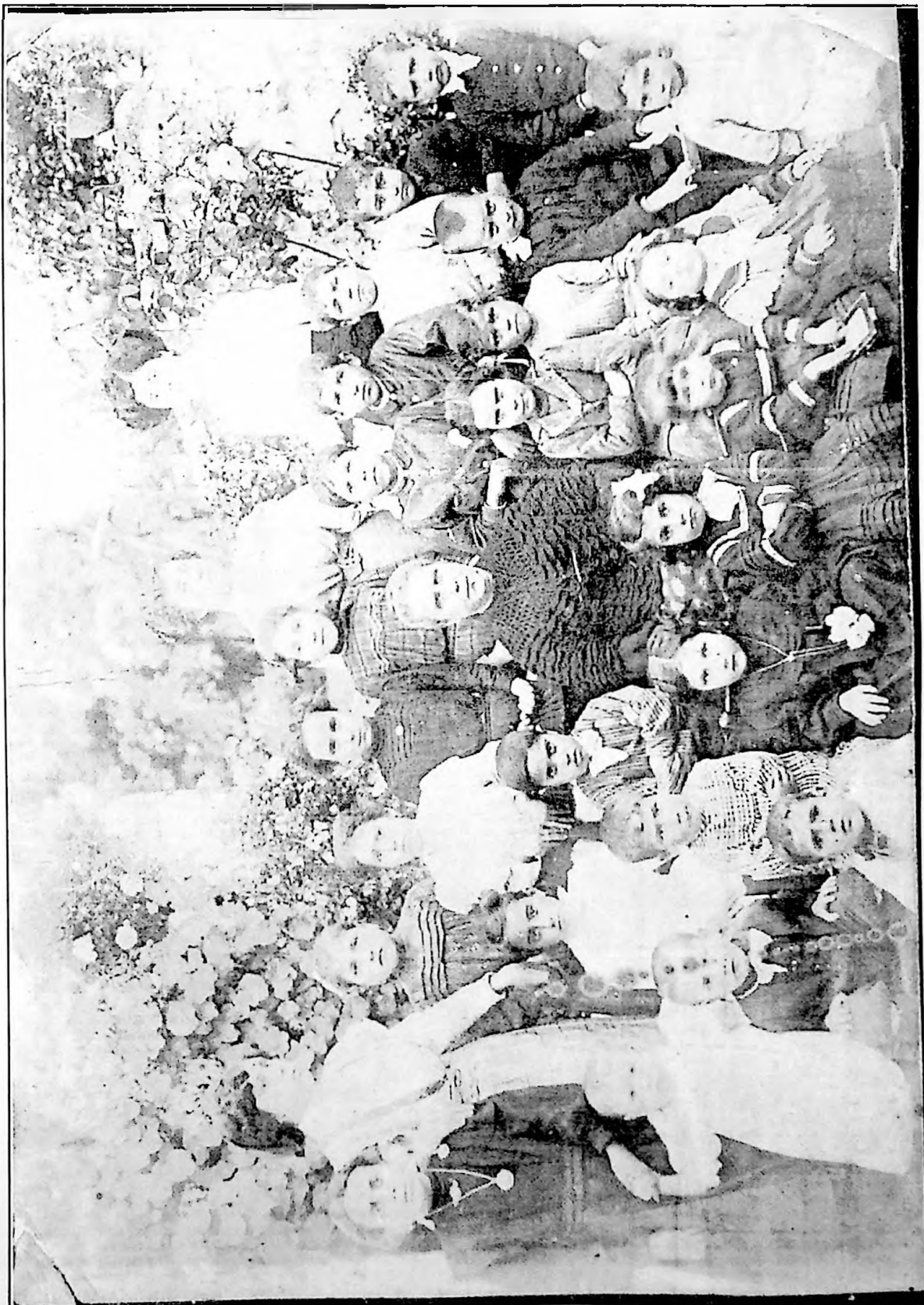

EL BAÚL

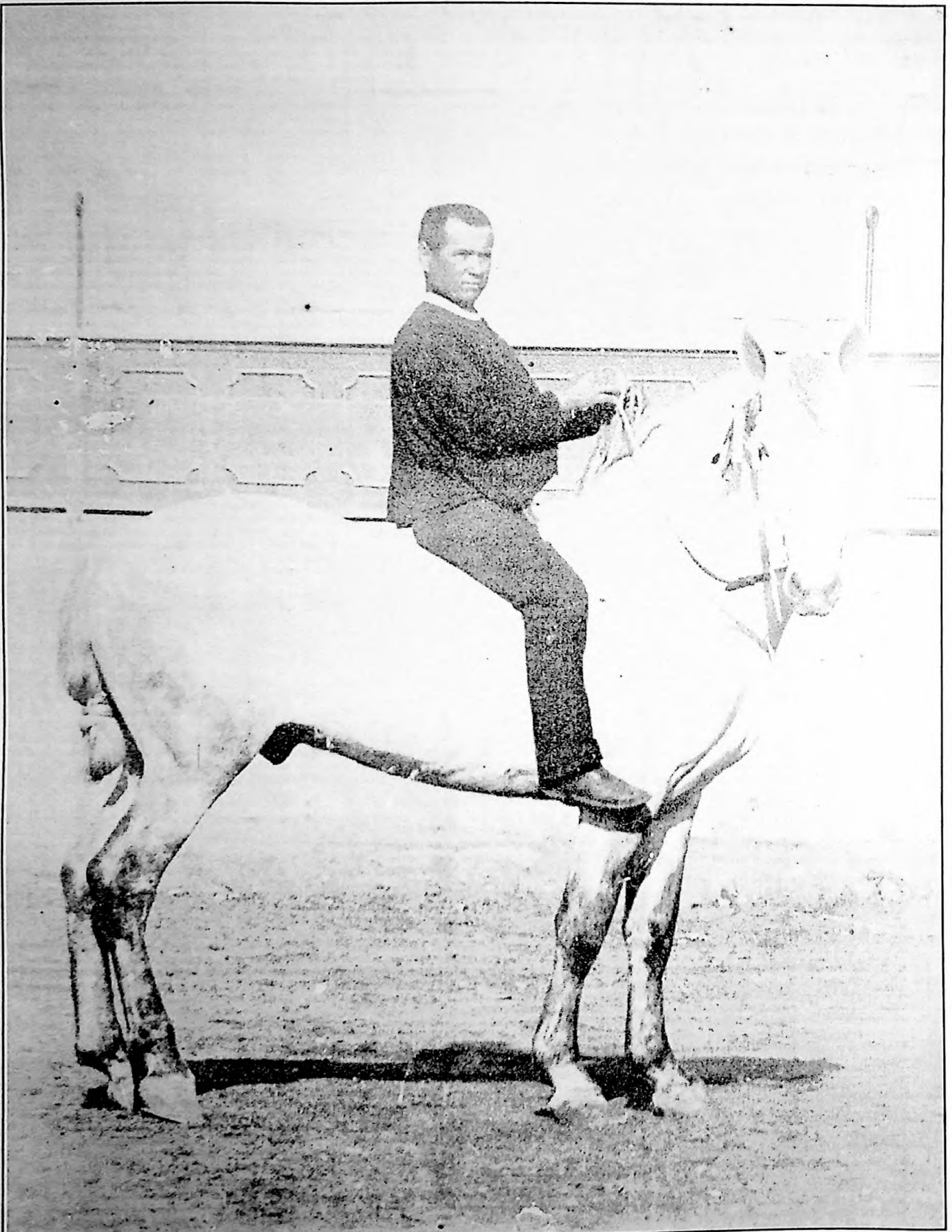

FIGURAS DE LA AUTÉNTICA REVOLUCIÓN AGRARIA (y II)

- Hablas de colectivización. ¿Se muestra reacio a ella el campesino extremeño?

- *De ninguna manera. Es por imperativo de la Historia y de la estructura económica de la región, colectivista. Como son los campesinos de todas las zonas de latifundio. El latifundio es como la fábrica, contrata los instrumentos de producción en unas pocas manos y proletariza a la población. Mucho más desde que desapareció el tradicional cortijo, que creaba ciertas vinculaciones permanentes entre el amo de la tierra y el trabajador. Yo nací y me crié en un cortijo.*

- ¿Hace de eso...?

- *Treinta y cinco años. A los diez era "jatero".*

- ¿Y que es eso?

- *"Jatero" llamamos por allí al zagalillo que, montado en una borrica, lleva el agua y la comida al tajo, o hace los mandados al pueblo. El "jatero" y su burra con inseparables. A lomos de la mía aprendía yo a leer.*

- ¿Cómo?

- *Que mientras iba y venía del cortijo al pueblo, del pueblo al cortijo y de éste al tajo donde trabajaban los hombres a las órdenes de mi padre -que había ascendido a mayoral-, leía yo mi abecedario, al principio, luego el "Juanito", y después todo lo que caía en mis manos. "Te vas a volver loco", me gritaban los gañanes. Pero la burra era muy segura, y se leía a lomos de ella mejor que en un pupitre.*

- Y de "jatero" ¿a qué ascendiste?

- *A los catorce años me dieron la alternativa de jornalero: cinco duros al mes y la comida que consistía en el gazpacho y los garbanzos consabidos. A los dieciséis años me afilié a la U.G.T. y al poco tiempo le armé una huelga a mi padre -ya le he dicho que era mayoral-. Se la ganamos. El afán de leer, que traía desde niño, se intensificó en el ambiente de la Casa del Pueblo. Casi todas mis lecturas eran desde luego de carácter social.*

- ¿Y no saliste de Barcarrota?

- *Únicamente para hacer el servicio militar. Me destinaron al regimiento de Melilla. Estuve a punto de verme en lo de Annuai, por culpa de Casanellas.*

- ¿Conocías a Casanellas?

- *No pero me escribía con un anarquista de Barcarrota que, a su vez, mantenía correspondencia con otro de Sevilla, que se carteaba con un grupo de Barcelona con el que había tenido contacto Casanellas. Por el hilo fueron sacando el ovillo, y un día llegó al regimiento la orden telegráfica de registrar mi maleta. Encontraron en ella un libro socialista y me destinaron como castigo al campo. Menos mal que luego se olvidaron y me dejaron en Melilla. Allí me cogió el desastre del 21. Como también estaba allí el reportero por aquellas fechas, nuestra conversación se deslizó por algunos momentos fuera del tema.*

Surgen recuerdos coincidentes y nombres de amigos comunes. Pero anudamos otra vez el hilo de la entrevista con la obligada pregunta:

- ¿De Melilla volviste a Barcarrota?

- *Si, a reanudar mi trabajo de campesino y mi labor socialista. El cortijo se había deshecho y mis padres habían arrendado un huerto. Conservo el recuerdo de aquellos años como lo más penoso de mi vida. ¿Crees tú que es posible dormir caminando y agarrado al rabo de una caballería?*

- No me parece un colchón de plumas precisamente.

- *Pues así dormía yo desde junio hasta octubre. A las doce de la noche salía de Barcarrota para Alconchel -veintidós kilómetros- con la caballería cargada de verduras y frutas que había que vender en este lugar. Las primeras horas de la noche me las pasaba en la Casa del Pueblo, donde había mucho que hacer. Camino de Alconchel me agarraba al rabo de la caballería y me dormía.*

- ¡Veintidós kilómetros de sueño!...

- *Con todos los altibajos de la ruta. Y lo mismo había otros mozos, no crea usted. Pero era duro, puede creérmelo.*

- Se lo creo sin ninguna dificultad. Ahora dime algo de tu carrera política.

- *En cuatro palabras: A los veinticuatro años me nombraron secretario de la Agrupación; a los treinta, concejal y a los treinta y cinco me han elegido diputado.*

- ¿Y qué piensa hacer?

Sosa nos muestra un carnet rojo.

- *Acaban de entregármelo. Es el carnet de libre circulación por los ferrocarriles. Lo mejor que tiene el cargo de diputado. Con este carnet, yo y mis camaradas, los diputados campesinos de la Federación Española de Trabajadores de la Tierra vamos a hacer milagros de organización por toda España. Vamos a organizar a todos los campesinos de España. Se acercan grandes días. Hoy mismo vuelvo a Badajoz. No me fio de los ingenieros. La Reforma Agraria debemos encauzarla nosotros los campesinos, las secciones de la Federación Española de Trabajadores de la Tierra. Pero, saliendo de Madrid. Lejos de las "peñas" de la calle Alcalá. ¡Al campo!. La tarea es inmensa.*

Nos despedimos del camarada Sosa con un afectuoso apretón de manos. Tiene razón el diputado campesino. Aislarse de la tierra y de las organizaciones campesinas y socialistas es condenarse a la esterilidad. Allí está la fuerza; allí está el porvenir del Socialismo.

CENSO ELECTORAL 1.932 (6)

6

N.º de orden en la Sección	APELLIDOS Y NOMBRE DEL ELECTOR	EDAD años cumplidos	DOMICILIO CALLE O PLAZA, N.º, Y N.º DE LA CASA	PROFESIÓN OFICIO U OCUPACIÓN	Si ha leer y escribir
317	Sanz Franco, José	33	Carreters, 106	Bracero	Si
318	Saygo Mangos, Manuel	59	Idem, 25	Idem	Si
319	Senero Hernandez, Juan	33	Toledillo, 1	Idem	No
320	Senero Lasso, Gabino	45	Prosperidad, 20	Industrial	No
321	Serrano González, Antonio	31	Albarracín, 25	Bracero	Si
322	Serrano Teodoro, Manuel	55	Idem	Idem	No
323	Silva Cordón, Sergio	41	Toledillo, 13	Zapatero	Si
324	Silva González, José	69	Idem, 16	Bracero	No
325	Silva Méndez, José	55	Carretera, 93	Idem	No
326	Silva Méndez, Juan	41	Idem, 88	Idem	No
327	Sosa Colorado, Pedro	51	Idem	Idem	No
328	Sosa Gómez, Avelino	46	Diseminado	Orfebrero	No
329	Sosa Marabel, Manuel	57	Carretera	Jornalero	No
330	Sosa Mágina, Luis	45	Idem, 112	Idem	No
331	Teodoro González, Benigno	67	Idem, 52	Idem	No
332	Torbisco Pérez, Federico	35	Albarracín, 20	Idem	No
333	Torbisco Pérez, Joaquín	30	Idem	Idem	No
334	Torbisco Roble, Francisco	77	Idem	Idem	No
335	Torrado Barrago, Manuel	28	Toledillo	Idem	No
336	Torrado Cáceres, Juan	28	Carreters	Idem	No
337	Torrado Durán, Antonio	39	Albarracín, 20	Idem	No
338	Torrado Hernández, Antonio	71	Carretera	Idem	No
339	Torrado Reyes, Antonio	65	Idem, 122	Idem	No
340	Torrado Rodríguez, Angel	33	Idem	Labrador	No
341	Torrado Salguero, Tomás	67	Idem, 18	Idem	No
342	Torrado Sosa, Francisco	47	Idem, 118	Bracero	Si
343	Torrado Sosa, Gabino	45	Idem, 8	Idem	Si
344	Torrado Sosa, Severiano	52	Toledillo, 15	Idem	No
345	Torrado Trejo, Fernando	46	Idem, 1	Idem	No
346	Torrado Trejo, José	73	Idem	Idem	No
347	Torrado Vía, Juan	44	Carretera, 60	Idem	No
348	Trejo Liz, Antonio	46	Albarracín, 7	Toponero	Si
349	Trejo Espajo, Adrián	43	Carretera, 40	Corredor	Si
350	Trejo Torrao, Agustín	59	Idem, 44	Bracero	No
351	Vaca Puerto, Francisco	31	Albarracín, 16	Abrife	Si
352	Vázquez Corbacho, Santiago	30	Idem, 33	Bracero	No
353	Volasco Jaramago, Francisco	38	Carretera, 74	Idem	Si
354	Vinagre Núñez, Adrián	62	Prosperidad, 6	Labrador	Si
355	Vinagre Sosa, José	33	Albarracín, 16	Carrero	No
356	Vinagre Sosa, Miguel	34	Carretera, 30	Idem	No
357	Vinagra Cabrillas, Telesforo	79	Idem, 32	Bracero	No
358	Vioja Silva, Manuel	45	Idem, 170	Idem	No
359	Zafra Alforeo, Antonio	30	Idem, 140	Idem	No
360	Zahinos Ledezma, Beltrán	37	Idem, 155	Idem	No
361	Zahinos Ledezma, Manuel	45	Diseminado	Idem	No

CERTIFICO: Que la lista que precede es la definitiva de electores de esta Sección, por estar conforme con la copia del Censo electoral de la misma, remitida por el Jefe provincial de Estadística.

Badajoz, 25 de Septiembre de 1932.

V.º R.º

El Presidente.

Rafael Lozano

El Secretario.

Federico Abarrátegui



HISTORIA DE BARCARROTA

Arquitectura Popular en Barcarrota (II)

a) El final del peligro portugués: La situación fronteriza de Barcarrota a lo largo de su historia y las malas relaciones con el país vecino, le hicieron ser víctimas constante de ataques, saqueos e incendios. Ello trajo consigo la aglutinación de la población en torno al castillo, para aprovechar la proximidad en caso de ataque y guarecerse en el recinto amurallado. La desaparición del peligro portugués dió mayor confianza a la población que, paulativamente, va extendiendo su radio para construir: del XVIII son, por ejemplo, el último tramo de la calle Badajoz, la prolongación de Albarracín, las calles Berrocal, Salvaleón, Sanjuanes...

b) El corcho: empieza a aprovecharse esta gran riqueza natural en el último cuarto del siglo XIX. Aparecen las primeras industrias corcho-taponeras, que atraen a multitud de familias, creciendo entonces nuevamente el afán constructor: los vecinos solicitan al Ayuntamiento terrenos para edificar, sobre todo en el Risco, Sanjuanes y Llano de la Cruz que van configurándose en estas fechas.

c) La emigración campo-casco urbano: gran parte de familias barcarroteñas vivían en el campo, casi siempre en chozos, para aprovechar "in situ" sus lotes de las tierras comunales, pero una serie de factores desencadenados a partir de los años 40 de nuestro siglo van a provocar una constante e imparable emigración al pueblo de estos habitantes dispersos, con el consiguiente aumento de la actividad constructiva. En primer lugar, la difícil posguerra que, al imponer el racionamiento, mueve a mucha gente a venirse del campo por la mayor y proximidad del aprovisionamiento. Después, la generalización de la bicicleta como medio de transporte asequible a los jornales modestos, como medio de sustitución del ganado asnal, cuya lentitud era disuasoria en muchas ocasiones para residir en el pueblo (más tarde, el ciclomotor y el coche complementarían este proceso). El Plan de estabilización se llevó a multitud de jóvenes a Cataluña, País Vasco, Alemania, Suiza y Francia. Sus padres, faltos de esa ayuda, son incapaces de seguir las tareas agrícolas prefiriendo el pueblo. Finalmente, el progreso de la población en servicios asenciales frente al estancamiento del campo (luz eléctrica, alcantarillado, agua dentro de casa...) son factores que, cada vez con más fuerza, van desengañando a los antiguos habitantes del medio rural.

d) Los primeros resultados de la emigración: Cuando los emigrantes del Plan de Estabilización empiezan a remitir fondos, gran parte de los mismos, una vez satisfechas las necesidades más vitales, empieza a invertirse, tanto en la construcción de nuevas viviendas, como en la mejora de las existentes. Así, muchas viviendas se dotan de cuartos de baño, solerías más funcionales (muchos suelos eran de ladrillo, rollos, cal o "lanchas" de piedra), se construyen doblados o se convierten estos en útiles para habitarlos y, en general, se moderniza el caserío, muchas veces a costa de perder configuración tradicional.

e) Otros factores: de la misma manera que en el punto anterior, hay que referirse, ya en nuestros días a otros dos determinantes: El retorno de los emigrados, ya jubilados, que nunca se desprendieron de sus viviendas o que se hacen construir una nueva y los ingresos proporcionados por el Estado para subvenir a los desempleados agrícolas (sucesivamente llamados Empleo Comunitario, P.E.R. y A.E.P.S.A.) junto con los subsidios que, sin mediar ningún trabajo, perciben dichos desempleados, también del Estado. Ambos colectivos (jubilados emigrantes que retornan y desempleados subsidiados) han invertido en el mismo sentido constructivo que los del punto anterior.

ANTONIO ELISEO TORRADO VISEDO
(Cronista Oficial de Barcarrota)

UN FENÓMENO SOCIOLÓGICO

Érase un pueblo que vivió su plenitud a principio de siglo en cuanto se refiere a números de habitantes, eso sí, con otro estilo de vida. Ni mejor ni peor que el actual, distinto. Los jóvenes mozos de entonces, tras el duro trabajo de las faenas del campo venían sólo las quincenas y "disantos" a disfrutar de las diversiones del pueblo. Supongo que tendrían unos horarios diferentes que los de ahora para hacerlos compatibles con sus jornadas laborales.

A mediados de siglo, en los años 50, se produce un cambio radical. La "reconversión" del campo debido a la reducción de sus tareas o a la baja rentabilidad de su producción provoca un abandono masivo y búsqueda de mercados de trabajo en otros lugares. La emigración del obrero tienen entonces como destino los países centro europeos: Alemania, Francia, Suiza, etc., ello trae consigo un descenso de la población, que va a ser ya irrecuperable en lo sucesivo.

Hoy la emigración, si se puede llamar así, es temporal y más bien estacional y principalmente tiene como destino Las Palmas.

Un pueblo cuyo número de habitantes ha quedado reducido en poco más de 50 años a la mitad, "nos ha quedado grande", tiene muchas viviendas deshabitadas necesariamente y aquí es donde se produce este fenómeno raro porque paradójicamente en los últimos años su perímetro crece, se construyen nuevas viviendas en número elevado, no solamente de protección oficial, sino particulares. Esta ampliación tiene lugar en lo que puede ser su polígono industrial que tiene también aspiraciones a convertirse en zona residencial.

El hecho es que el casco antiguo se vacía a ritmo acelerado y las viviendas deshabitadas y muchas de ellas en estado deplorable a través del paso del tiempo por el abandono en que se encuentran, al convertirse en algo inútil para sus dueños que llegan a despreocuparse o a no prestarle la atención que merecen, puesto que en la mayoría de los casos y sobre todo en las casas solariegas resultan una carga en el aspecto económico difícil de asumir cuando no se utiliza.

Ante esta situación se debe plantear la posible recuperación de estas viviendas actualmente perdidas y que muchos desearían adquirir para vivir en ellas pero que ahora resulta inviable conseguirlas. ¿Qué medios se podrían utilizar para incentivar la adquisición de estas casas, muchas de ellas casi en ruina para obviar su reparación o reforma que suponen una carga añadida al valor de la vivienda?. Ahora se está llevando una campaña en Badajoz, capital, de recuperación del casco antiguo, que durante mucho tiempo preocupó a sus gobernantes por la misma razón que estamos exponiendo. Para ello, se están concediendo créditos a muy bajo interés destinados a la rehabilitación de aquellas viviendas. ¿No podría intentarse algo así en Barcarrota?. Sería bueno trabajar en esta línea en nuestro pueblo para recuperar las viviendas perdidas o en vía de ello con todo el beneficio que supone tanto a nivel colectivo como al individual, al poder disfrutar de las casas que construyeron nuestros mayores, con todas las reformas interiores que deseemos para adaptarlas a las comodidades y adelantos actuales y con la solidez de construcción que utilizaron nuestros antecesores.

Pero ahí queda este reto y también el curioso fenómeno sociológico para analizarlo. Crecimiento de población cero y paralelamente aumenta el número de viviendas de nueva construcción en los últimos años y por consiguiente se amplía el perímetro que abarca la localidad.

¿Queda suficientemente explicado con la variabilidad de situaciones relacionadas anteriormente?. Seguramente habrá otros factores que también influyan incluso de forma definitiva.

Posiblemente represente una ruptura con las formas de vida anterior y se pretenderá con ello dar una respuesta a las nuevas exigencias y al status social que lleva consigo. El tiempo nos lo dará a conocer, esperemos ser testigos de ello.

EL PROGRAMA DE EDUCACIÓN PARA LA SALUD DE LA UNIVERSIDAD POPULAR DE BARCARROTA, INFORMA *¿Sabías qué ... ?*

UNA UTILIZACIÓN SALUDABLE DEL TIEMPO LIBRE ES:

- * Tener varias alternativas de acción para hacer durante el día.
- * Organizarnos para poder tener tiempo libre, puesto que nuestras actividades de ocio son básicas para nuestro bienestar.
- * Realizar aquellas actividades que aumentan nuestra autoestima, nuestra autonomía y capacidad de desarrollo personal.
- * La que favorece la comunicación con otra personas y la integración en nuestros grupos de pertenencia.
- * La que procede de nuestra propia iniciativa, planificación e imaginación y no tiene por qué coincidir necesariamente con las que nos indican las empresas de consumo, la publicidad, las modas, etc.

DESPUÉS DE FUMAR EL ÚLTIMO CIGARRO:

- * Veinte minutos: La tensión arterial y el pulso vuelven a ser normales.
- * A las ocho horas: El nivel de oxígeno en la sangre se vuelve normal.
- * A las 24 horas: Disminuye el riesgo de ataque al corazón.
- * A las 48 horas: Mejora el olfato y el gusto.
- * Entre el 1º y 3º mes: La tos y la fatiga van desapareciendo.
- * Al año: El riesgo de infarto se reduce a la mitad.
- * A los diez años: El riesgo de cáncer es similar al de los no fumadores.

EL ALCOHOL:

- * Pasa a la sangre en pocos minutos donde puede mantenerse hasta 18 horas, afectando todos los órganos del cuerpo (cerebro, corazón, hígado, ...).
- * Si conduces un coche te disminuye los reflejos, te aumenta el tiempo para frenar o girar y te hace medir mal las distancias.
- * Su consumo a largo plazo produce dependencia alcohólica que es la necesidad de consumirlo para mantener un estado normal.

En los próximos números de "El Jacho" seguiremos facilitando información y consejos sobre temas de salud, recordar que seguimos a vuestra disposición en la "Casa de la Cultura".

CARMEN MARCOS PAVO

Técnico de Educación para la Salud.

SE HABLÓ EN EL PLENO

El día 21 de diciembre se celebró sesión extraordinaria del Pleno en el Ayuntamiento de Barcarrota. Entre la relación de escritos presentados, destaca el de la empresa encargada del servicio de aguas provenientes del Ahijón, EYSSA, que informa del excesivo aumento del consumo habitual -un 30%- entre el 17 de noviembre y el 1 de diciembre, lo cual podría deberse a averías en la red de distribución. También consignamos la resolución del Consejero de Bienestar Social, por la que se conceden 200.000 ptas.

Es notificada la liquidación del presupuesto de 1.997, aprobada por resolución del alcalde de 10 de diciembre de 1.998, resumida en estas cifras: existentes en caja de casi treinta millones de pesetas y más 144 millones pendientes de cobro, mientras que son 126 millones y medio los pendientes de pago (lo que da una diferencia positiva de 46.972.802 ptas.).

En otro orden de cosas, se acuerda por unanimidad solicitar de la Consejería de Industria de la Junta de Extremadura la concesión de nuevas naves para se-

millero de empresas. Además, se procede a adjudicar definitivamente parcelas de propiedad municipal al sitio de Huerta Cámara: una a la sociedad mercantil Sierra la Horca por 3.750.000 ptas., otra a la empresa mercantil Forjas y Aluminios, S.L., por importe de 3.665.000 ptas., un solar a Cocepiba, S.L. de 3.667.199 ptas., y otro a los particulares Llera Saavedra y Gamero Lindo por una cantidad de 3.815.750 ptas.

De resultados de la apertura de plicas por la mesa de contratación correspondiente a la obra del albergue municipal, que tuvo lugar el día 5 de diciembre, es aprobada por unanimidad de los presentes la adjudicación de la 1ª fase de dicha obra a Albacarrota de la Construcción, S.C.L., por un precio de 12.900.000 ptas. Y en relación al expediente de construcción de un camping municipal en las inmediaciones del pantano del Ahijón, se aprueba por la necesaria mayoría absoluta legal la declaración de utilidad pública e interés social, pues se trata de suelo rústico o no urbanizable, procediéndose a dar traslado de la resolución a la Comisión Regional de Urbanismo.

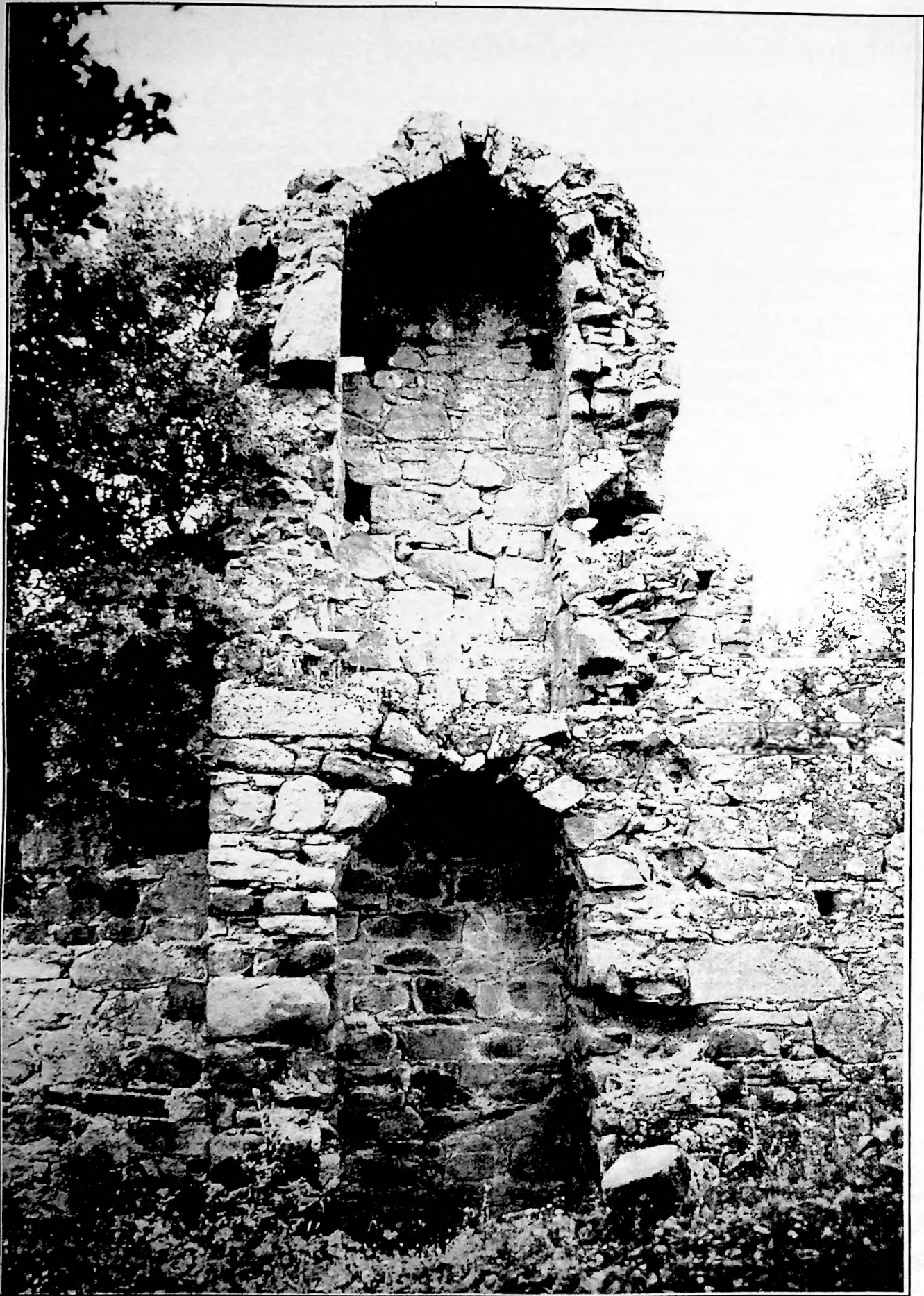

Ruinas romanas de "El Palacio".